

# Tømning af bundfældningstanke/ septiktanke - zoner på Langeland

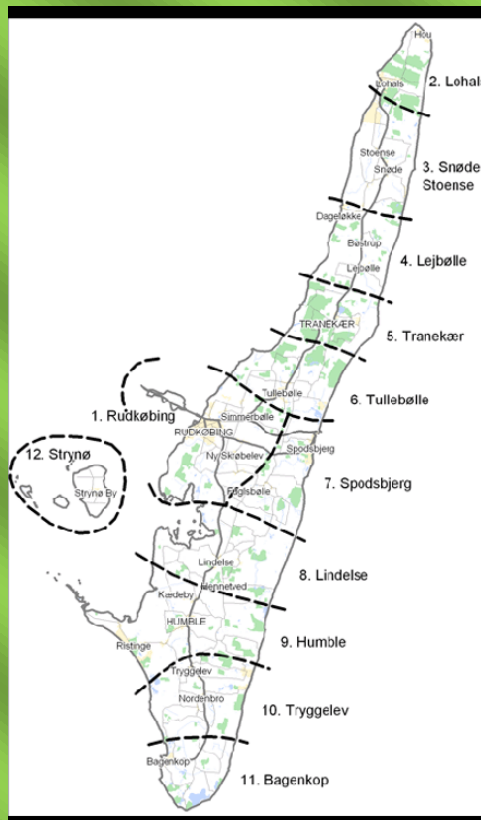

# Tømningsordning på Langeland!

## *Hvorfor er jeg på tømningsordningen?*

- Formålet med tømningsordningen er at sikre, at alle bundfældningstanke tømmes mindst én gang om året, som miljøministeriet har besluttet er det mest miljømæssige rigtige. (se nærmere i Kapitel 15 i Miljøstyrelsens ”Bekendtgørelse om spildevandstilladelser mv. efter miljøbeskyttelsesloven kapitel 3 og 4”).
- Miljøministeriets beslutning grundes med:
  - At grundvandet så ikke forurenes – og det gavner vores drikkevandskvalitet.
  - At vandkvaliteten i vores vandløb forbedres – til gavn for dyre og planteliv.
  - At slam og spildevand renses korrekt – til gavn for miljøet.
- En fælles tømningsordning er med til at sænke priserne på tømmingen og giver derved en besparelse for borgerne.
- Tømningsordningen omfatter alle ejendomme med en bundfældningstank, uanset om ejendommen har stået tom i en længere periode eller ej.

## Hvad er en bundfældningstank?

- Slam tilbageholdes i bundfældningstanken, det bundfælder eller bliver til flydeslam og begynder derefter at rådne eller gære. Med tiden bliver mængden af slam mindre og mindre, men forsvinder aldrig helt, da der altid er nogle stoffer, som ikke nedbrydes naturligt. Derfor skal bundfældningstanken tømmes mindst 1 gang hvert år, så der er plads til det nye slam, som løbende kommer til.
- En bundfældningstank, også kaldt septiktank eller trixtank, har den funktion, at tilbageholde slam, papir, fedt og andre affaldsstoffer fra det spildevand, som udledes.
- Bundfældningstanke kan have mange størrelser, alt afhængig af fra hvilken årstal den er opført. Den optimale størrelse i dag vil være en tank på minimum 3 m<sup>3</sup> pr. familie i husstanden, men er der desværre ikke mange tanke, som opfylder og det vil derfor tit medføre, at man selv skal sørge for endnu en tømning i løbet af året, for ens bundfældningstank fungerer rigtigt.

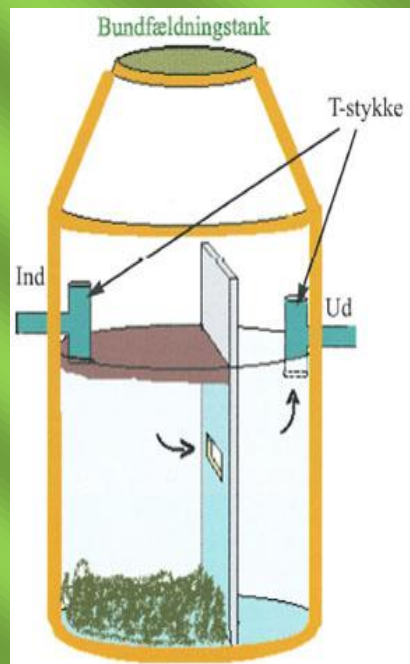

## *Hvornår bliver min tank så tømt?*

- Entreprenøren står for udarbejdelse og planlægningen af en rute og tidsplan for den årlige tømning. Det tilstræbes dog, så vidt muligt, at tømningen sker med ca. 1 års interval. (se nærmere på vores hjemmeside [www.langeland-forsyning.dk](http://www.langeland-forsyning.dk))

## *Hvad indebærer en tømning?*

- En tømning består i, at entreprenøren sørger for at suge din bundfældningstank tom for slam og derefter genopfylder den med rensat spildevand til ca. ¾ fyldt. Genopfyldningen sker, så man dels sikre sig imod, at evt. højt grundvand eller specielle jordbundsforhold ikke løfter tanken op af jorden og dels sørger det for, at den biologiske proces i tanken virker og det nye slam så ikke danner prop, så det stopper i afløb eller pumpe.
- **Det er ikke entreprenørens opgave at spule rørsystemerne eller tømme sive- og køkkenbrønde. Det skal man bestille og betale særskilt for at få ydet disse ydelser hos entreprenøren eller et andet privat slamsugerfirma.**
- Når tanken er blevet tømt, vil der kort efter der er ledet rensat spildevand retur til tanken, dannes et brunligt skumlag på vandspejlet og somme tider komme store klumper af restsлам fra dine afløb ind i tanken. Dette er helt normalt og har ingen betydning for tankens funktion.

*Hvordan kan en tank se ud før & efter tømning!*

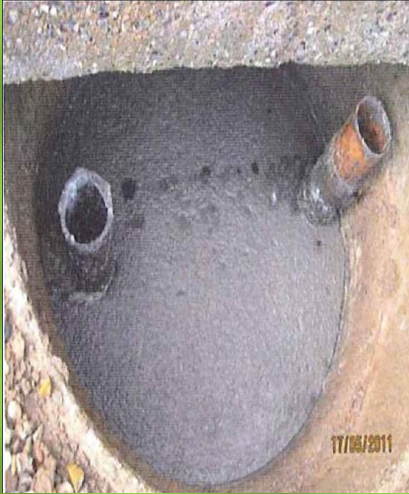

Tank lige efter tømning.



Tanken efter 1 uge

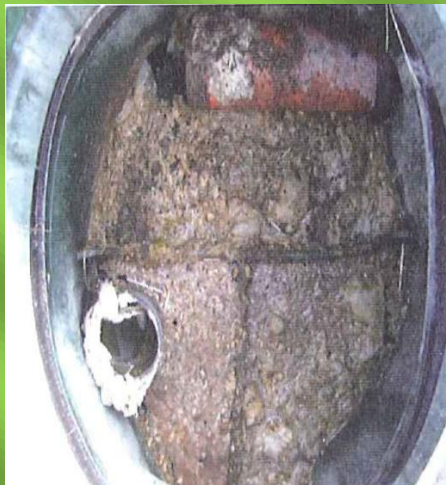

Tanken er ikke tomt!

## *Hvilke krav er der stillet til mig?*

- Du har som ejer ansvaret for, at bundfældningstanken er funktionsdygtig. Entreprenøren skal have en farbar adgangsvej frem til tanken, samt kunne finde og aftage dækslet uden at beskadige din beplantning.
- Hvis der forefindes fejl i bundfældningstankens funktion og udformning, vil de og kommunen blive orienteret herom, så der ikke sker forurening af miljøet. Kommunen vil pålægge dem, at få udbedret fejlene på bundfældningstanken hurtigst muligt.
- Er du i tvivl om, hvor på din ejendom, bundfældningstanken befinder sig, så kontakt en autoriseret kloakmester og få placeringen markeret og videregivet til forsyningsselskabet.

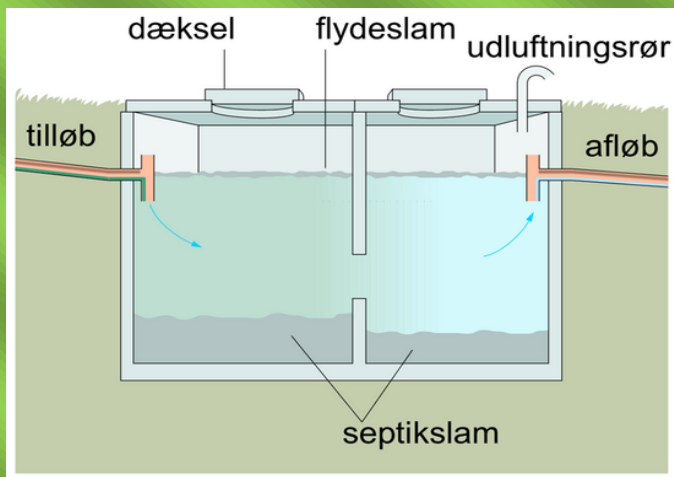

## Adgangsforhold!

- Entreprenøren skal have adgang til din ejendom, så du er forpligtet til at anvisе eller anlægge en adgangсvej, som er kørefast i tomningsperioden og beskåret for beplantning i 3,6 meters brede og 4 meters højde. Fra adgangсvejen og hen til bundfældningstanken må afstanden højst være 50 meter ved gamle anlæg, ved nye anlæg, er kravet skærpet til ned til 25m. Inden for denne afstand, skal der være fri passage, så entreprenøren kan bære slangen hen til tanken uden risiko for at beskadige dine beplantninger.

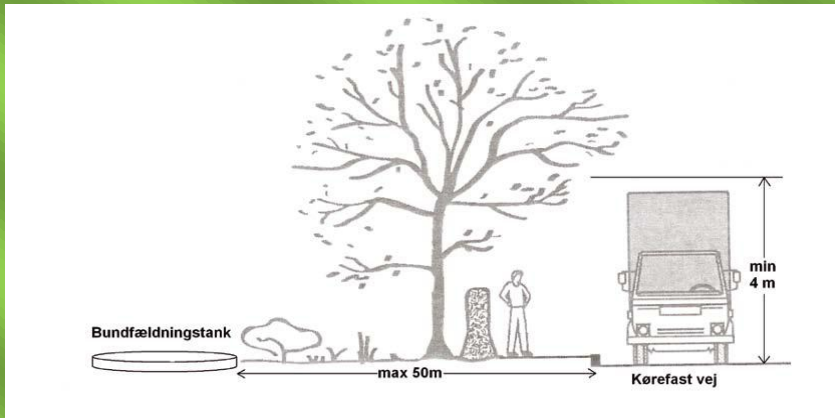

- Dækslet på bundfældningstanken skal være synligt, så det er nemt at få øje på. Evt. kan her placeres et lille flag eller lign., for at markere beliggenheden. Er tanken placeret i skure eller lignende, så skal det ligeledes markeres tydeligt, hvor tanken er. Døre, hegn, og andet, som skal passeres for at komme frem til tanken, må ikke være aflåst. Tanke placeret i indhegninger med dyr, skal være frit tilgængelige og dyrene være lukket inde i en anden indhegning, det gælder også løsgående hunde.

- Bundfældningstanken skal være forsynet med et aftageligt dæksel i minimum terrænhøjde og skal overholde vægtkrav i henhold til Arbejdstilsynets At-intern instruks nr. 3/2010. Ved et aftageligt dæksel forstås, at når entreprenøren med almindeligt håndværktøj kan vippe dækslet af og væk fra bundfældningstanken, samt tilbage igen efter tømningen. Dækslet skal altid være synligt tilgængeligt for entreprenøren, så få dækslet hævet op til min terræn og undersøg jævnligt, at deres dæksel ikke er rustet fast, tildækket eller gået i stykker, så du undgår at glemme og få frigravet det. Ved frilæggelse af dæksel, skal det ske i en radius af ca. 30 cm rundt om dækslet og 5 cm under dækslets nedre kant, ved nyanlæg skal dækslet dog altid føres i eller over terrænen. Sikre altid, at det er muligt for entreprenøren, at kunne tømme bundfældningstanken, uden at det er muligt, at beskadige dine beplantninger.

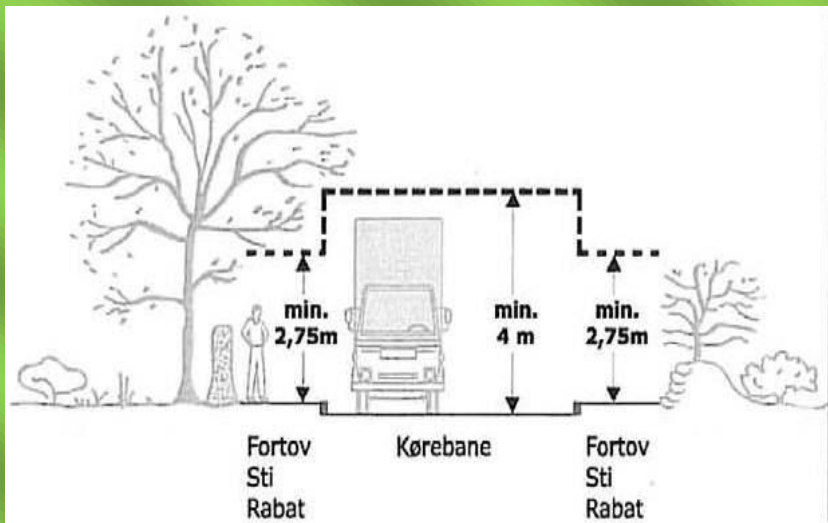



## *Hvad gør jeg ved problemer med min bundfældningstank?*

- Skulle du få behov for en akut tømning, kan du selv bestille og betale for denne ydelse hos et privat slamsugerfirma eller hos vores entreprenør. **Den bestilte tømning vil ikke blive registreret, som den planlagte tømning 1 gang hvert år, men er en tømning, som borger skal bekoste selv, som en drift og vedligeholdelse af sit eget kloaksystem.**

## *Hvad hvis jeg intet foretager mig?*

- Hvis bundfældningstanken er fyldt, kan den ikke tilbageholde det nye tilkomne slam, hvilket medfører, at det enten løber direkte ud i efterfølgende vandløb og forurener vandmiljøet, eller at det stopper ens nedslivningsanlæg, som så skal renses eller i nogle tilfælde renoveres.
- Hvis entreprenøren kører forgæves ud for at tømme din bundfældningstank, vil du første gang få en mindre bøde, som erstatning for spildt arbejdstid for entreprenøren. Sker det igen, når man kører opsamling, at det stadig ikke er muligt for entreprenøren at tømme bundfældningstanken, får du endnu en bøde, men bliver også samtidig meldt til kommunen, som miljøforurener. Kommunen giver dig så et påbud om, at få tømt din tank hurtigst muligt, sker det ikke indenfor en af kommunen fastsat periode, vil du blive politianmeldt.

## *Hvad koster det mig?*

- Forsyningselskabet må ikke tjene penge på tømningsordningen, så derfor betaler man kun for selve tømningen, afleveringen af slam og administrationsomkostningerne for ordningen. Pengene for tømningen opkræves, sammen med dine øvrige forbrugsafgifter fordel over 2 gange årligt.

## *Gode råd!*

1. Hæld aldrig miljøfarligt affald i kloakken. Miljøfarligt affald er f.eks. kemikalier, olie og medicinrester. Det skader miljøet, kloakarbejdernes helbred og selve kloaksystemet.
2. Skyl aldrig bleer, bind, tamponer, vaskeklude, vat, kondomer, vådservietter, køkkenrulle, kattegrus og lignende ud i toilettet. Det kan få anlægget til at stoppe, så ledningerne skal spules.
3. Formindsk dit vandforbrug. Jo mindre nødvendigt vand du bruger, desto mindre vand skal der ledes igennem kredsløbet fra dit afløb til bundfældningstanken, nedsvivningsanlægget eller sivebrønden og tilbage i naturen igen.
4. Undgå fedt, kaffegrums, sovs, brødkrummer og andre madrester i vasken. Fedt størkner og får afløbet til at stoppe til. Hvis din vask har en si med små huller, skåner du afløb og kloak, da kartoffelskræller, småsten og andet ikke kan passere hullerne.
5. Plant ikke træer ved kloakken, idet træernes rødder søger vand, og såfremt kloakrørene har mindre revner, vil rødderne ødelægge rørene eller medføre tilstopning.
6. Når du reparerer dit kloaksystem, så er det et lovkrav, at du altid benytter en autoriseret kloakmester.
7. Tag generelt hensyn til miljøet og dit kloaksystem, vær altid opmærksom på, hvad du skyller ud i din vask eller dit toilet!